

RELATÓRIO TÉCNICO Nº 0051125

ANÁLISE DOS ATIVOS DE PIQUET CARNEIRO

APRESENTAÇÃO

Piquet Carneiro é um município localizado na **mesorregião dos sertões cearenses e microrregião do sertão de Senador Pompeu**. O clima predominante é o tropical quente semiárido e no relevo prevalece depressões sertanejas com vegetação pertencente à caatinga arbustiva densa. Apresenta uma extensão territorial de **589.604 km²** e possui cerca de **16.616 habitantes** (IBGE, 2022). O município possui 3 rodovias importantes: a estadual CE-166, que faz a conexão do município com a maior malha rodoviária do Ceará; a CE-275, situada na porção leste do município, que favorece a ligação com Deputado Irapuan Pinheiro e Senador Pompeu e com rotas que se estendem ao centro-sul cearense; e, a CE-371, que contribui para o acesso a áreas como Deputado Irapuan Pinheiro. Essa infraestrutura viária garante conectividade com outras regiões e facilita o escoamento da produção local, ampliando a integração econômica e social de Piquet Carneiro com municípios vizinhos e centros urbanos maiores. Além dessas vias estaduais, destaca-se a proximidade com a **BR-404**, alternativa importante para conexões mais amplas no interior do Ceará e ligação com corredores logísticos federais.

Figura 1: Principais rodovias que passam em Piquet Carneiro

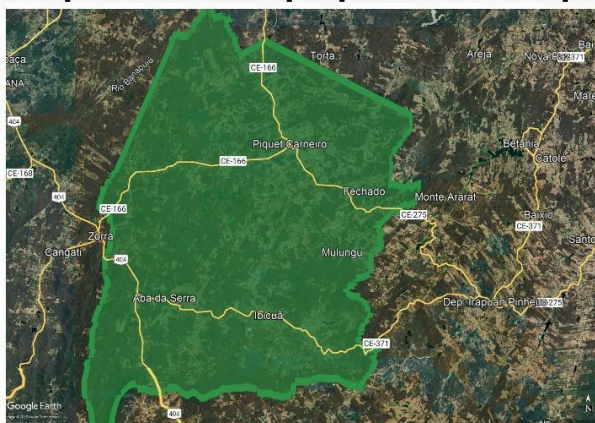

Fonte: EJICEC a partir de informações do Google Earth (2025).

O presente relatório técnico tem como objetivo apresentar uma análise detalhada dos principais ativos públicos e estruturais do município de Piquet Carneiro, com foco em setores estratégicos como **Educação, Saúde, Cultura, Meio Ambiente, Serviços Públicos e Assistência Social**. A sistematização das informações visa fornecer uma **visão abrangente sobre o desenvolvimento local**, destacando indicadores, avanços e a capacidade de gestão do município em promover qualidade de vida à população.

O município tem demonstrado resultados expressivos, especialmente na **área educacional**, onde indicadores como o **IDEB** e o **Indicador Criança Alfabetizada (ICA)** evidenciam uma rede de ensino sólida e eficaz. Esse desempenho se soma a uma **estrutura de saúde bem distribuída, serviços públicos organizados e uma rede de assistência social**, que juntos compõem um cenário de progresso equitativo.

Mais do que um levantamento descritivo, este relatório busca oferecer uma **visão clara e objetiva sobre o funcionamento e a capacidade de atendimento do município**, servindo de referência para análises, planejamento e futuras ações voltadas à melhoria da gestão e à valorização dos recursos locais. O documento se estrutura em seções temáticas que abordam os principais eixos de atuação governamental, permitindo compreender de maneira integrada os avanços e desafios que moldam o atual estágio de desenvolvimento de Piquet Carneiro.

1. EDUCAÇÃO EM PIQUET CARNEIRO

Piquet Carneiro dispõe de uma **rede educacional estruturada**, composta por um total de 13 escolas públicas. A gestão da rede é **majoritariamente municipal**, com 12 escolas municipais – 2 de ensino infantil e 10 do ensino fundamental – e 1 escola estadual, voltada ao ensino médio.

Quanto à distribuição geográfica dessas instituições, 11 escolas estão concentradas em área urbana e 2 em comunidades rurais. Essa estrutura atende a um total de 2.932 alunos, com 2.618 matrículas na zona urbana e 314 na zona rural, conforme os dados do INEP (Instituto Nacional de Estudos e Pesquisas Educacionais Anísio Teixeira) de 2024. Já o corpo docente que sustenta a rede é formado por 162 professores, sendo 144 atuando na zona urbana e 18 na zona rural.

Gráfico 1: Distribuição das Matrículas em Piquet Carneiro (2024)

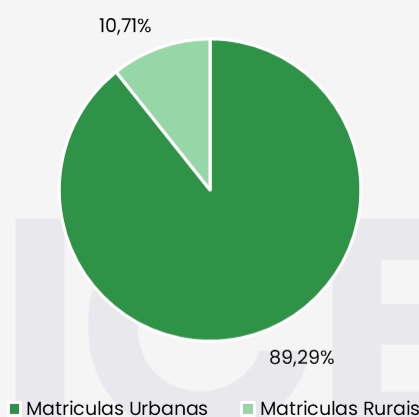

Fonte: INEP (2025).

1.1. Desempenho nos Indicadores e Referência Educacional

A **qualidade do ensino** é um dos principais ativos do município. Nos anos iniciais do Ensino Fundamental, o Índice de Desenvolvimento da Educação Básica (**IDEB**) saltou de uma nota já robusta de 6,9 em 2017 para um patamar de **8,8 em 2023**, resultado que supera largamente as metas projetadas em 2021, de 5,3, e posiciona o município **entre os melhores do Ceará** e do Brasil.

Esse desempenho está associado a 100% de **alfabetização infantil na idade certa**, segundo o Indicador Criança Alfabetizada (ICA) do Ministério da Educação, alocando Piquet Carneiro como um dos nove municípios cearenses a receber esse troféu ^[1]. Além disso, no ano de 2025, ocorreram as premiações (434

no total) das **Escolas Nota 10** para aquelas que obtiveram os melhores resultados de aprendizagem no 2º, 5º e 9º ano do Ensino Fundamental, conforme resultados do **SAEB** (Sistema de Avaliação da Educação Básica). **Piquet Carneiro** teve **6 escolas contempladas**: a EMEF Barra Do Serrote no 2º ano; a EMEF Reino Infantil e a EMEF José Eliedson de Brito no 5º ano; a EMEFTI Azarias Fernandes, a EMEFTI José Martins da Costa e a EMEF Profª Ana Clara de Magalhães no 9º ano [1].

A alta nota do IDEB é alicerçada por um sólido desempenho dos alunos nas avaliações de proficiência do SAEB. Em 2023, os estudantes dos Anos Iniciais alcançaram uma pontuação de 294,37 em Matemática e 289,53 em Língua Portuguesa, evidenciando uma base sólida de competências essenciais.

Nos Anos Finais do Ensino Fundamental (6º ao 9º ano), embora o crescimento não seja tão elevado quanto nos Anos Iniciais, os dados revelam um padrão de consistência e alta qualidade. O IDEB do município demonstrou uma evolução positiva e estável, passando de 5,3 em 2017 para 5,8 em 2019, mantendo-se em um patamar elevado com 5,9 em 2021 e 5,8 em 2023.

Esses valores apontam para a capacidade contínua de superar as metas estabelecidas e um padrão de qualidade alto e consistente para a base do ensino, que, quando bem estruturada, contribui para a preparação crescente de profissionais qualificados. O desempenho no SAEB em 2023, com notas de 277,12 em Matemática e 271,41 em Língua Portuguesa, confirma a solidez do aprendizado nesta etapa.

Ao comparar o **desempenho de Piquet Carneiro** com o de municípios vizinhos (Acopiara, Deputado Irapuan Pinheiro, Mombaça e Senador Pompeu), sua posição de **liderança no Ensino Fundamental** também se evidencia. Com um IDEB de 8,8 em 2023, Piquet Carneiro está em um patamar muito elevado, superando a maioria de seus pares.

Gráfico 2: Nota IDEB Anos Iniciais (2023)

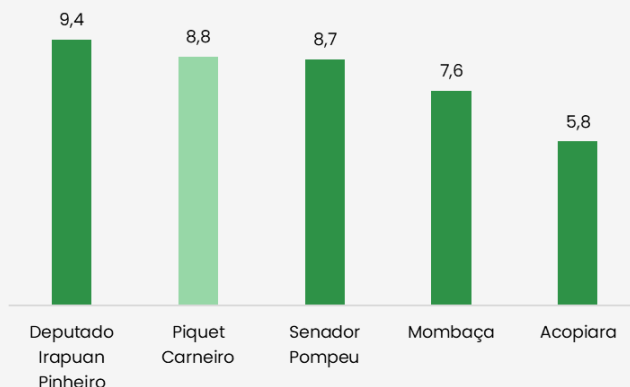

Fonte: INEP (2025).

Nos Anos Finais, o cenário é semelhante: a nota de 5,8 em 2023 coloca o município à frente de Acopiara (5,0), Mombaça (5,2) e Senador Pompeu (5,2), sendo superado apenas por Deputado Irapuan Pinheiro (8,8).

Gráfico 3: Nota IDEB Anos Finais (2023)

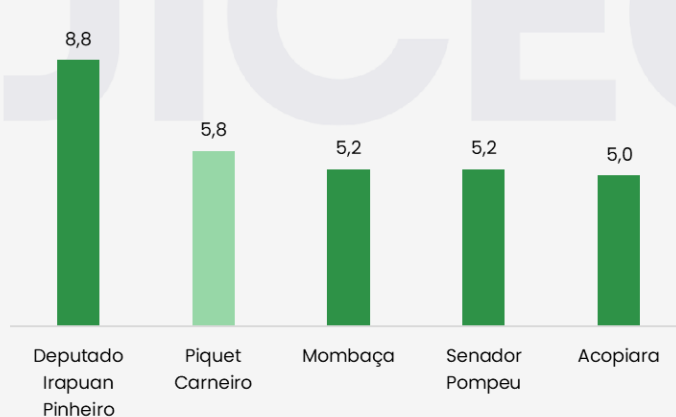

Fonte: INEP (2025).

1.2. Estrutura educacional

O **desempenho acadêmico** de Piquet Carneiro está diretamente associado ao **fortalecimento do seu corpo docente**. Entre 2020 e 2024, o **número total de professores na rede municipal cresceu de 132 para 162**, o que representa um aumento expressivo de 22,7%. Este crescimento é ainda mais significativo

quando contextualizado com a evolução do número de matrículas. No mesmo período, o total de alunos matriculados apresentou uma leve variação, saindo de 2.890 em 2020 para 2.932 em 2024, após atingir um pico de 3.153 em 2021.

Gráfico 4: Quantidade Total de Matrículas em Piquet Carneiro (2020-2024)

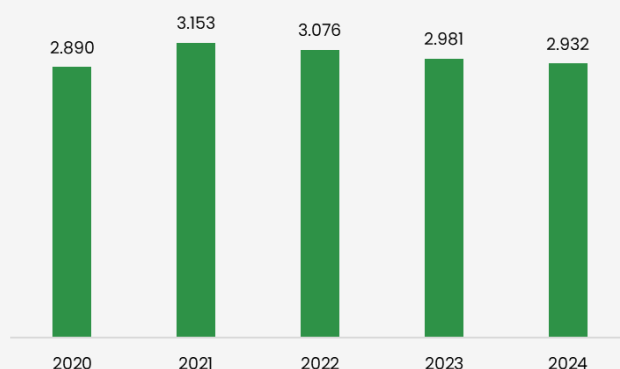

Fonte: INEP (2025).

Do total de matrículas em 2024, **a maior concentração está no Ensino Fundamental**, que representa aproximadamente **67,56% do total de alunos**, confirmando o papel central dessa etapa na estrutura educacional do município. Já a Educação Infantil e o Ensino Médio respondem cada uma por cerca de 16,20% e 16,23%, respectivamente, das matrículas, o que evidencia um equilíbrio entre o atendimento às crianças na fase inicial da vida escolar e aos jovens que se encontram na reta final da educação básica. Essa distribuição reforça a **importância da rede municipal na formação dos estudantes** nos primeiros anos de ensino e da parceria com o estado na continuidade dos estudos.

Gráfico 5: Distribuição de matrículas entre os níveis de ensino em Piquet Carneiro (2024)

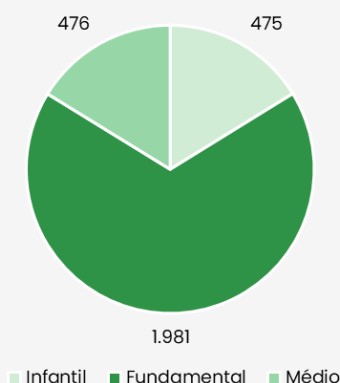

Fonte: INEP (2025).

Ao ampliar o quadro de professores enquanto o número de alunos se mantém relativamente estável, se interfere em uma importante medida: a Relação Aluno/Professor. Este indicador, que estava em 23,18 alunos por professor em 2021, foi reduzido para 18,10 em 2024. Uma menor proporção de alunos por professor permite um atendimento mais individualizado, uma melhor gestão da sala de aula e um engajamento mais profundo com cada estudante.

Outro ponto de destaque é a adoção do **tempo integral em escolas municipais e estaduais** (A escola estadual migrou para a modalidade em 2021 e, recentemente, em 2024, 3 escolas municipais passaram a operar da mesma forma), alinhando-se às políticas mais avançadas do estado. **A ampliação da cobertura na zona rural**, com crescimento de quase 29% no número de matrículas em quatro anos, reforça a equidade no acesso e consolida **Piquet Carneiro como referência educacional**.

2. CULTURA

O município de Piquet Carneiro se destaca por uma expressiva vitalidade cultural que combina **tradição, religiosidade e valorização da vida comunitária**. A cultura local se manifesta em espaços públicos bem distribuídos, como **praças**,

igrejas, quadras e centros de lazer, que funcionam como pólos de convivência, celebração e fortalecimento da identidade coletiva. As praças públicas e as arenas esportivas abrigam não apenas atividades recreativas, mas também apresentações musicais, eventos religiosos e outros encontros.

O ativo cultural de maior destaque e potencial em Piquet Carneiro é, inegavelmente, a **Arena de Rodeio** e o evento que ele sedia. A relevância desta manifestação cultural foi formalmente reconhecida pelo Governo do Estado do Ceará, que, por meio da Lei Estadual Nº 18.674, de 2 de janeiro de 2024, conferiu ao município o título de **Capital Cearense do Rodeio** [3]. Este reconhecimento não apenas celebra uma tradição de mais de três décadas – evidenciada pela realização da 32ª Festa do Peão de Boiadeiro – mas também a consolida como um polo de turismo de eventos regionais. Esse ativo reforça a capacidade do município de sediar eventos de grande porte, atraindo visitantes e gerando um impacto econômico positivo para a região. Ademais, vale destacar o reconhecimento da **"Festa dos Caretas"** como patrimônio cultural e imaterial do município [4].

A **vida comunitária e a religiosidade também são pilares da cultura local**. O município abriga importantes templos e espaços de convivência, como a Igreja Matriz do Sagrado Coração de Jesus e o Salão Paroquial Sagrado Coração de Jesus, localizados na sede, e a Igreja da Sagrada Família, no Distrito de Ibicuã. Esses locais são centros de fé, mas também de integração social e valorização do patrimônio histórico e religioso de Piquet Carneiro.

As praças públicas, como a Praça Severino Barbosa, a Praça Mariano Aires, a Praça Paulino Vieira Cavalcante (Praça do Papoco) e a Praça Alexandre Augusto Nogueira, **funcionam como espaços de lazer e encontro, abrigando eventos culturais, atividades recreativas e apresentações musicais**. Além disso, o Lelê Acqua Park, o Balneário São José, o Balneário Pôr do Sol e o Balneário Brisa da Serra são importantes opções de lazer, impulsionando o turismo local e o convívio familiar.

O município conta ainda com uma **ampla rede de equipamentos esportivos e culturais**, como a Areninha Piquet Carneiro, a Areninha João de Andrade Rosa, o Estádio Landestaner Clemente de Freitas, diversas quadras poliesportivas distribuídas nos distritos (como em Ibicuã, Mulungu, Catolé da Pista e Ema) e ginásios que atendem tanto à prática esportiva quanto à realização de eventos comunitários. Esses espaços reforçam o compromisso do município com o bem-estar social, o incentivo ao esporte e a inclusão da juventude.

Outro destaque são os Parques de Vaquejada, como os de João Victor de Oliveira, José Gerônimo Bezerra, São Francisco, Maria Marcionília, São Sebastião, Pinheiro e Nossa Senhora Aparecida, **que expressam a forte tradição sertaneja e mantêm viva a cultura do homem do campo**. Essas celebrações rurais reúnem moradores de diferentes regiões, fortalecendo laços culturais e **movimentando a economia local por meio do turismo, do comércio e da gastronomia**.

Assim, Piquet Carneiro apresenta um **patrimônio cultural diversificado**, que une fé, esporte, lazer e tradição em um mesmo território. A multiplicidade de seus ativos culturais demonstra o vigor de uma comunidade que preserva suas raízes enquanto promove o desenvolvimento social e econômico por meio da valorização de suas manifestações e espaços culturais.

3. SAÚDE

A rede de saúde pública de Piquet Carneiro é composta por oito (8) Unidades de Saúde da Família (USF/UBS) – 4 delas localizadas em distritos/zonas rurais. Além disso, conta com o Hospital Municipal de Pequeno Porte Luiz Roberto Pessoa Aires, o Centro de Parto Normal Humanizado Dr. Alfredo Fernandes Franco, o CAPS I Albenísio Fernandes de Araújo, a Central de Abastecimento Farmacêutico (CAF), o Laboratório Entomológico da Vigilância Sanitária, o Centro de Reabilitação Maria Perpétua Costa Aires e o Núcleo NUTEA, voltado ao atendimento de crianças e adolescentes com Transtorno do Espectro Autista (TEA). Essa

estrutura reflete o compromisso do município com uma **cobertura territorial equilibrada, atendendo tanto a sede urbana quanto as comunidades mais distantes**. A presença de unidades descentralizadas reduz barreiras de deslocamento e fortalece a atenção primária à saúde.

No que se refere às UBSs e postos de apoio, a porta de entrada do Sistema Único de Saúde (SUS) para a população, a razão média é de aproximadamente **1.846 habitantes por UBS**, considerando a população do município de 16.616 divulgada pelo Censo 2022, número significativamente inferior ao parâmetro nacional (2.000 pessoas para população de até 20.000, conforme parâmetros do Ministério da Saúde ^[5]), o que permite um **atendimento menos sobrecarregado** e mais qualificado. O funcionamento das unidades segue padrão de jornada integral em dias úteis em sua maioria, com gestores locais e canais de contato disponíveis para a população.

Entre as unidades da zona rural, destacam-se a USF Eufrazina Pinheiro Costa, no Distrito de Ibicuã; as UBSs Nossa Senhora Auxiliadora e PAS Sítio Ema, vinculada à mesma unidade, ambas localizadas no Distrito de Catolé da Pista; e a USF Vereador Luiz Apolônio Sousa, que atende ao Distrito de Mulungu. Uma **distribuição geográfica equitativa** é essencial para superar barreiras de transporte e distância, assegurando que os cuidados primários cheguem perto de onde as pessoas vivem e trabalham.

4. MEIO AMBIENTE

O município de Piquet Carneiro apresenta um **conjunto diversificado de ativos ambientais**, que incluem tanto elementos naturais quanto estruturas de gestão ambiental. Destacam-se as formações geomorfológicas da **Serra do Olho D'Água, Serra dos Oitis e Serra do Fonseca**, áreas de interesse ecológico por abrigarem diversidade de fauna e flora típicas do bioma local. Além de sua importância ambiental, essas serras também se configuram como **espaços de prática de esportes ao ar livre**, como o voo livre, atraindo visitantes e

promovendo o turismo de aventura na região. Além disso, o **Açude São José II** constitui um importante recurso hídrico, cuja bacia desempenha papel estratégico no abastecimento e na irrigação agrícola.

No âmbito da gestão ambiental, a cidade conta com o **Viveiro Municipal Chico Mendes**, voltado à produção de mudas nativas e à recuperação de áreas degradadas, e com o **Centro Municipal de Resíduos Sólidos**, responsável pelo manejo adequado dos resíduos urbanos. Se destacando por ter sido o primeiro do estado do Ceará a desativar completamente o seu lixão ^[2], iniciativa que contribuiu para que, em 2024, Piquet Carneiro fosse reconhecida pelo Tribunal de Contas do Estado do Ceará (TCE-CE) com o Selo TCE Ceará Sustentável, certificação que atesta o comprometimento de órgãos públicos com práticas de responsabilidade socioambiental ^[6].

5. SERVIÇOS PÚBLICOS e ASSISTÊNCIA SOCIAL

O município dispõe de **quatro unidades dos Correios**, uma delas na sede e três na zona rural, o que favorece tanto a população em geral quanto empreendedores locais que utilizam os serviços de logística. Em termos de segurança pública, **há uma unidade da Guarda Civil Municipal**, mas não existem delegacia de polícia, batalhão da PM ou corpo de bombeiros, sendo necessário o apoio de municípios vizinhos para serviços especializados.

No **abastecimento e saneamento**, o tratamento de água e esgoto está sob responsabilidade da Companhia de Água e Esgoto do Ceará (CAGECE), garantindo qualidade da água distribuída e controle de efluentes. Essa atuação é estratégica para a saúde pública e sustentabilidade ambiental.

Na **área social**, Piquet Carneiro conta com **um Centro de Referência de Assistência Social (CRAS) e um Conselho Tutelar**, ambos localizados na zona urbana. A estrutura existente viabiliza o acompanhamento de famílias em

situação de vulnerabilidade social e a proteção de direitos de crianças e adolescentes.

6. ESTRATÉGIAS DE DESENVOLVIMENTO SOCIOECONÔMICO E SUSTENTÁVEL

A **excelência educacional**, evidenciada pelo IDEB de 8,8 e 100% de alfabetização infantil, configura-se como a principal tendência emergente, posicionando o município como um local de capital humano qualificado, essencial para a atração de investimentos. Projetos práticos devem ser concebidos para traduzir essa vantagem educacional em inovação comercial, como a criação de hubs de tecnologia e empreendedorismo que conectem a mão de obra jovem e capacitada com as demandas do mercado, fomentando a digitalização dos negócios e a diversificação da matriz econômica.

Paralelamente, a valorização dos ativos culturais deve ser integrada à estratégia de desenvolvimento. O reconhecimento de Piquet Carneiro como Capital Cearense do Rodeio e a estrutura de lazer e religiosidade local (Parque de Rodeio, praças, igrejas) representam um ativo de turismo de eventos consolidado. Projetos práticos nesta área devem focar na expansão da infraestrutura de acolhimento turístico, na criação de rotas culturais e na profissionalização dos serviços ligados ao setor, transformando a tradição em um motor contínuo de geração de renda e emprego.

Por fim, a promoção da sustentabilidade emerge como um eixo transversal e fundamental. O pioneirismo na desativação do lixão e a certificação com o Selo TCE Ceará Sustentável demonstram um compromisso com a gestão ambiental que deve ser ampliado. Projetos práticos devem incluir o desenvolvimento de um plano de turismo de aventura e ecoturismo nas Serras do Olho D'Água, dos Oitis e do Fonseca, a otimização do uso dos recursos hídricos do Açude São José II e a implementação de políticas de economia circular no comércio local. A integração desses pilares – capital humano, cultura e sustentabilidade – é a

chave para o desenvolvimento de projetos práticos que garantam a modernização do comércio e a preservação da identidade de Piquet Carneiro.

REFERÊNCIAS

- [1] GOVERNO DO CEARÁ. Prêmio Escola Nota 10: Governo do Ceará entrega 434 premiações para escolas públicas com melhores resultados no Spaeece 2024. Disponível em: <https://www.seduc.ce.gov.br/2025/09/15/governo-do-ceara-entrega-434-premiacoes-para-escolas-com-melhores-resultados-no-spaeece-2024/>. Acesso em: 24 set. 2025.
- [2] Piquet Carneiro, a primeira Cidade do Ceará a desativar o Lixão. Disponível em: <https://www.piquetcarneiro.ce.gov.br/informa.php?id=106&utm>. Acesso em: 27 out. 2025.
- [3] Piquet Carneiro. Capital Cearense do Rodeio. Disponível em: <https://www.piquetcarneiro.ce.gov.br/conselhoarquivo/84/16/planodedesenvolvimentoestrategiagoturismo.pdf>. Acesso em: 28 out. 2025.
- [4] Câmara Municipal de Piquet Carneiro. Declara como patrimônio cultural e imaterial do município de Piquet Carneiro a “Festa dos Caretas”. Disponível em: https://camarapiquetcarneiro.ce.gov.br/institucional/legislacao/?page=7&esfera_federacao=M. Acesso em 28 out. 2025.
- [5] MINISTÉRIO DA SAÚDE. Qual é o parâmetro populacional das equipes de Saúde da Família? Disponível em: <https://www.gov.br/saude/pt-br/composicao/saps/esf/equipe-saude-da-familia/faq/qual-e-o-parametro-populacional-das-esf>. Acesso em: 24 set. 2025.
- [6] Selo TCE Sustentável 2024 – Piquet Carneiro. Disponível em: <https://atrimon.org.br/selo-tce-ceara-sustentavel-estimula-a-multiplicacao-de-boas-praticas-socioambientais/>. Acesso em: 27 out. 2025.